

COMUNICADO DE PRENSA

LUNDIN GOLD EMPIEZA LA EXPLOTACIÓN DE LA PRIMERA CÁMARA DE PRODUCCIÓN EN FRUTA DEL NORTE

25 de junio de 2019 (Vancouver, Canadá) Lundin Gold Inc. ("Lundin Gold" o la "Compañía") (TSX: LUG, Nasdaq Stockholm: LUG) se complace en anunciar que ha iniciado la explotación de su primera cámara de producción en su proyecto aurífero Fruta del Norte ("Fruta del Norte" o el "Proyecto"), en Ecuador. La construcción de la planta de procesos y la relavera continúan de acuerdo a lo planificado, y la puesta en marcha de la planta de procesos iniciará en el tercer trimestre de este año.

"Fruta del Norte alcanzó otro hito importante alineado con la planificación. A fines de mayo, el avance general de la construcción estaba en un 73% de avance y el 88% del gasto de capital del Proyecto estaba comprometido. El equipo sigue logrando avances importantes y está bien encaminado para lograr la primera producción de oro a finales de este año", explicó Ron Hochstein, Presidente y CEO de Lundin Gold.

Desarrollo de la mina

El desarrollo de la mina subterránea alcanzó los 7,3 kilómetros ("km") al 31 de mayo de 2019, frente a un objetivo de 7,1 km. Las cuadrillas mineras propias de la Compañía comenzaron a explotar la primera cámara transversal de producción mediante barrenos profundos el 16 de junio de 2019 y se prevé que la actividad de explotación de la Compañía continúe con un incremento de actividad, agregando cuadrillas adicionales conforme más frentes de avance de la cámara se abran.

A finales de mayo el trabajo de la ruta crítica para el desarrollo de la chimenea de ventilación sur llevaba una ventaja de 74 días frente a lo planeado. El equipo de escariado ya está en el país y está en proceso de transportación y montaje; se espera que la primera perforación piloto comience a inicios de julio. El primer barreno subterráneo para entrega de la pasta de relleno también se encuentra finalizado.

Planta de Procesos

Al cierre de mayo, la planta de procesos llegó a un 80% de avance y todas las piezas principales de los equipos de procesamiento ya se han instalado. Se espera que la prueba con carga inicie a principios de julio y que continúe durante todo el tercer trimestre de este año. La mayoría del personal de operaciones y mantenimiento de la planta de procesos ha sido contratada y participará en el proceso de puesta en marcha.

Línea de transmisión eléctrica

La línea de transmisión eléctrica tenía un avance de 88% al cierre de mayo, y se han logrado los acuerdos para todas las servidumbres requeridas para finalizar la construcción. El tendido de cables está al 65% de avance y la construcción de la subestación Bomboiza llegó al 40% para cerrar el mes de mayo. El sistema de suministro de energía del Proyecto sigue según lo planificado, es decir, para lograr la energización antes de las pruebas sin carga, planificadas para finales del tercer trimestre de este año.

Relavera

La construcción de la presa de relaves ha alcanzado la elevación requerida para que comience la puesta en marcha de los sistemas de relaves. El trabajo continúa avanzando según lo programado para alcanzar la elevación final de la relavera de arranque requerida para las operaciones.

Segundo desembolso de la línea de crédito principal garantizada (la "Línea de Crédito")

El 25 de junio de 2019, la Compañía retiró US\$ 142 millones adicionales de su Línea de Crédito de US\$ 350 millones; hasta la fecha, se han desembolsado un total de US\$ 301 millones del crédito. Se prevé que el siguiente retiro de fondos ocurra a finales de este año, cuando el Proyecto esté llegando a la etapa de arranque de la producción.

Acerca de Lundin Gold

Lundin Gold, con sede en Vancouver, Canadá, está desarrollando el proyecto aurífero Fruta del Norte, de su propiedad absoluta, en el sureste de Ecuador. Fruta del Norte es uno de los proyectos auríferos más grandes y de más alta ley en el mundo que actualmente se encuentra en construcción. El equipo directivo y de gestión de la Compañía tiene amplia experiencia en la construcción y operación de minas, y está comprometido con avanzar el proyecto hasta la primera producción de oro proyectada para el último trimestre de este año.

La Compañía opera con transparencia y de conformidad con las mejores prácticas internacionales. Lundin Gold tiene el compromiso de brindar valor a sus accionistas, a la vez que proporciona beneficios económicos y sociales a las comunidades cercanas al proyecto, fomenta un lugar de trabajo saludable y seguro, y minimiza el impacto ambiental. La Compañía considera que el valor creado a través del desarrollo de Fruta del Norte beneficiará en gran medida a sus accionistas, al Gobierno y al Ecuador.

Información Adicional

La información en el presente comunicado se sujeta a los requisitos de divulgación de Lundin Gold de conformidad con el Reglamento sobre el abuso del mercado de la Unión Europea. Esta información se envió para su publicación el martes 25 de junio de 2019 a las 15:30, hora del Pacífico, a través de las personas de contacto que se detallan a continuación.

Para obtener más información por favor contactar a:

Lundin Gold Inc.
Ron F. Hochstein
Presidente y Director Ejecutivo
+593 2-299-6400
+604-806-3589

Lundin Gold Inc.
Sabina Srubiski
Gerente, Relaciones con Inversionistas
+1-604-806-3089
info@lundingold.com
www.lundingold.com

[Sigue a Lundin Gold en Twitter](#)

Precaución sobre la información prospectiva y las declaraciones a futuro

Cierta información y declaraciones en este comunicado de prensa se consideran "información prospectiva" o "declaraciones a futuro", según esos términos se definen bajo las leyes de valores canadienses (denominadas colectivamente como "declaraciones prospectivas"). Cualquier declaración que exprese o involucre debates con respecto a predicciones, expectativas, creencias, planes, proyecciones, objetivos, suposiciones o eventos futuros o desempeño (a menudo, pero no siempre, identificado por palabras o frases como "cree", "anticipa", "espera", "se espera", "programado", "estimaciones", "pendiente", "tiene la intención", "planes", "proyecciones", "objetivos" o "esperanzas", o variaciones de tales palabras y frases o declaraciones de que ciertas acciones, eventos o resultados "pueden", "podrán", "podrían", "harán", "deberían" "podrían", "se tomarán", "ocurrirán" y expresiones similares) no son declaraciones de hecho y podrían ser declaraciones a futuro.

Por su naturaleza, las declaraciones e información a futuro implican suposiciones, riesgos inherentes e incertidumbres, muchas de las cuales son difíciles de predecir, y generalmente están fuera del control de la dirección corporativa, que podrían causar que los resultados reales sean sustancialmente diferentes de los expresados por dichas declaraciones a futuro e información prospectiva. Lundin Gold cree que las expectativas reflejadas en esta información prospectiva son razonables, pero no se puede garantizar que estas expectativas sean correctas. No se debe confiar indebidamente en la información prospectiva. Esta información se refiere únicamente a la fecha de este comunicado de prensa, y la Compañía no necesariamente actualizará esta información, a menos que así lo exijan las leyes de valores.

Este comunicado de prensa contiene varios elementos de información prospectiva, que incluyen declaraciones relacionadas con: el avance del desarrollo, construcción y operación del Proyecto, mejoras en la logística del sitio, finalización de la infraestructura del sitio y de la línea de transmisión eléctrica, la disponibilidad del financiamiento y el momento de la primera producción comercial de oro. No puede garantizarse que dichas declaraciones sean precisas, ya que los resultados reales y futuros de Lundin Gold podrían variar sustancialmente de los anticipados en esta información prospectiva como resultado de los factores mencionados en la sección "Factores de riesgo" del Formulario de Informe Anual de Lundin Gold de fecha 27 de marzo de 2019, que está disponible en www.lundin的角度.com o en SEDAR.

Los resultados reales de Lundin Gold podrían variar significativamente de los anticipados. Los factores que podrían resultar en que los resultados reales varíen significativamente de cualquier declaración sobre información prospectiva o que podrían tener un impacto importante en la Compañía o el precio en que cotizan sus acciones, incluyen: el otorgamiento de las aprobaciones regulatorias; los riesgos asociados con las relaciones comunitarias de la Compañía; los riesgos y peligros inherentes a la minería y el procesamiento; la falta de disponibilidad o interferencia con la infraestructura; los riesgos relacionados con el cumplimiento de Lundin Gold con las leyes ambientales cada vez más exigentes y su responsabilidad por contaminación ambiental; los riesgos relacionados con la inestabilidad política y económica del Ecuador; título deficiente o vulnerable de las concesiones mineras y derechos de superficie; el riesgo para los accionistas de una dilución como resultado de los futuros financiamientos de capital; la capacidad de cumplir con sus obligaciones de acuerdo a los contratos de crédito; escasez de recursos críticos, incluyendo mano de obra calificada e insumos, consumibles y equipos; peligros inherentes de seguridad y riesgos para la salud y seguridad de los empleados y contratistas de la Compañía; volatilidad en el precio del oro; el costo de cumplimiento o falta de cumplir con las leyes aplicables; el otorgamiento oportuno de aprobaciones regulatorias, permisos y licencias; los riesgos asociados con el desempeño de los contratistas de la Compañía; la imprecisión de las estimaciones de las Reservas y Recursos Minerales; la dependencia del personal clave; volatilidad en el precio de mercado de las acciones de la Compañía; la potencial influencia de los accionistas más importantes de la Compañía; incertidumbre sobre el régimen tributario en Ecuador; las medidas requeridas para proteger a las especies en peligro de extinción; los riesgos de exploración y desarrollo; la dependencia de la Compañía en un solo proyecto; los riesgos relacionados con la minería artesanal e ilegal; la dependencia de la Compañía en sus sistemas informáticos y el riesgo de ataques cibernéticos en los mismos; la capacidad de obtener los seguros adecuados; incertidumbre en cuanto a la rehabilitación y el desmantelamiento; incertidumbre respecto de los riesgos relacionados con el cambio climático; la capacidad de Lundin Gold de asegurar el cumplimiento con las leyes antisoborno y anticorrupción; el riesgo potencial de litigios; y los límites de divulgación y controles internos.

Figura 1. La primera cámara transversal de producción mediante barrenos profundos se excavó entre los niveles 1195 y 1170



Figura 2. El equipo de la mina de la Compañía que inició la excavación de la primera cámara transversal de producción mediante barrenos profundos



Figura 3. La construcción de la planta de procesos tiene un 80% de avance al 31 de mayo de 2019

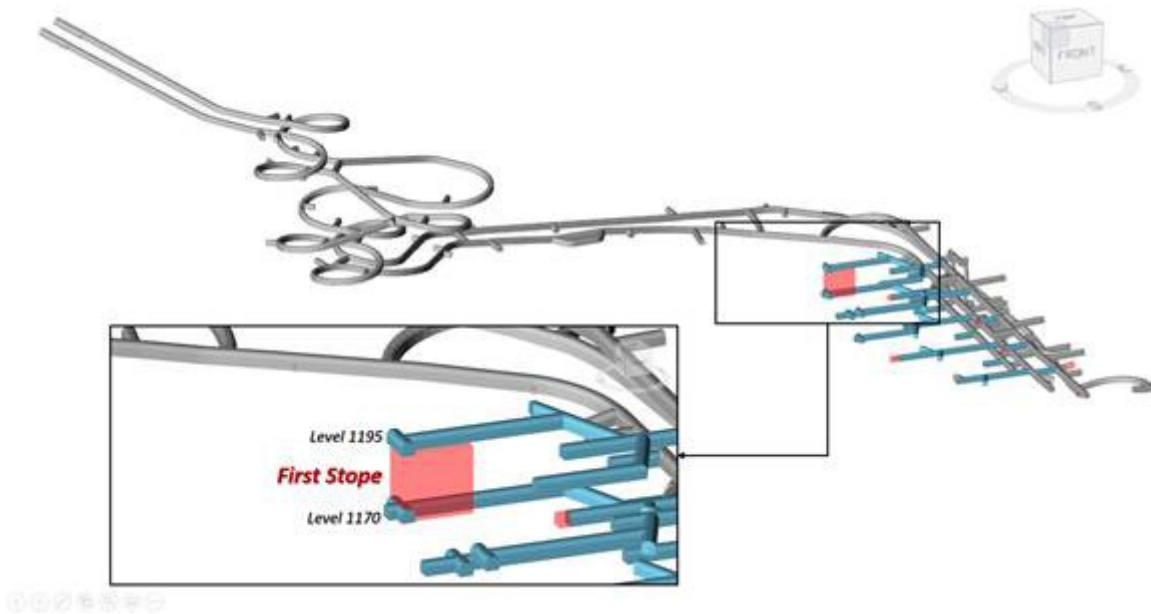